

Rayon Zaanstreek-Waterland

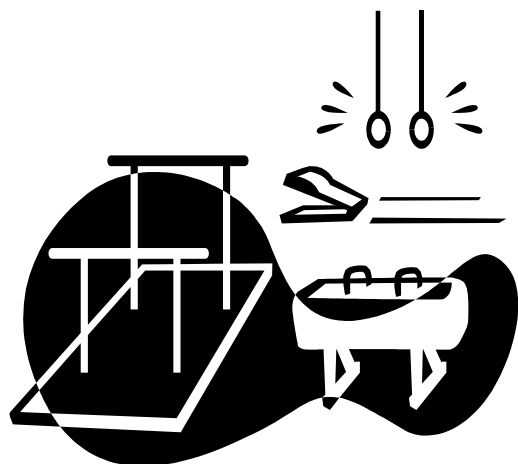

Werkboek 2016-2017

K N G U

Rayon Zaanstreek-Waterland

Regio NH - District Midwest



Auteur(s)	Rayoncommissie ZW
Datum	29-09-2016
Versie	AdK
Status	Definitief
Document	Werkboek 2016-2017

Rayon Zaanstreek-Waterland

Rayon Zaanstreek-Waterland	1
1. Voorwoord	3
2. Algemeen	4
2.1. Uitgangspunten van het Rayon.	4
2.2. Taken van de commissie.	4
2.3. Overlegstructuur.	5
2.4. Informatie.	5
2.5. Algemene bepalingen.	6
2.6. Inschrijvingen.	6
2.7. Inschrijfgeld en entree.	7
2.8. Deelname, Niveau en Leeftijd.	7
2.9. Beoordeling.	8
2.10. Muziek.	8
2.11. Prijzen.	8
2.12. Geschillen en extra bepalingen.	8
3. Wedstrijdprogramma.....	9
3.1. Activiteiten.	9
3.2. Organisatie.....	9
3.3. Vakanties.	10
3.4. Aanmelding Juryleden.	10
4. Activiteiten.....	12
4.1. Vergaderingen.....	12
4.2. Recreatie wedstrijden.....	13
4.3. Competitie.....	15
4.4. Volleybal.....	18
4.5. Toestelkampioenschappen en Pré-Instap Rayon en Regio.....	19
4.6. Wedstrijd Ringenzwaaien.....	21
4.7. Het Springfestijn (versie augustus 2014).....	22
5. Adressen.....	25
5.1. De aangesloten verenigingen.....	25
5.2. Rayoncommissieleden.....	26

1. Voorwoord

Aan de besturen van de aangesloten verenigingen.

Dames, Heren,

Voor u ligt het werkboek 2016-2017 van het Rayon Zaanstreek Waterland.

- In het Algemene gedeelte (**hoofdstuk 2**) worden de werkwijze en taken van de commissieleden uitgelegd. Ook worden in dit deel de algemene bepalingen beschreven, waaraan wij en u zich moeten houden bij het organiseren en houden van wedstrijden. Deze regels zijn deels aan ons opgelegd door de KNGU en deels onderling afgesproken op de Algemene Rayonvergaderingen. Ook alle regels omtrent het inschrijven voor de activiteiten worden hier genoemd.
- In het deel Wedstrijdprogramma (**hoofdstuk 3**) krijgt u de Activiteiten (3.1) van ons als apart document toegestuurd (het wedstrijdprogramma van dit seizoen). Hierdoor verkrijgt u een snel overzicht van alle activiteiten en vakanties. De nummers van de activiteiten verwijzen naar hoofdstuk 4, waarin de activiteiten zelf beschreven worden.
- In het **hoofdstuk 4** Activiteiten worden de activiteiten op nummer zelf beschreven. De inschrijfformulieren per activiteit zijn niet meer in het werkboek opgenomen. Alle inschrijvingen dienen in principe via het KNGU-Loket te gebeuren.
- Tenslotte zijn in **hoofdstuk 5** Adressen de aangesloten verenigingen genoemd en staat ook de Rayoncommissie vermeld.
Het is de bedoeling dat een vereniging maar maximaal drie correspondentie adressen heeft;
één algemeen secretariaat adres (bestuurszaken),
één correspondentieadres voor TC-zaken (wedstrijdzaken),
één correspondentieadres voor Juryzaken (jurycoördinator).

Leiding en andere leden dienen door de vereniging zelf te worden geïnformeerd.

- Voor het Rayon hebben we de volgende mailadressen aangemaakt:

Voor bestuurszaken:

voorzitter@turnrayonZW.nl

secretariaat@turnrayonZW.nl

penningmeester@turnrayonZW.nl

Voor wedstrijdzaken:

wedstrijdzaken@turnrayonZW.nl

wedstrijdzakenTH@turnrayonZW.nl

juryzaken@turnrayonZW.nl

inschrijvingen@turnrayonZW.nl

Tevens hebben wij een website voor ons turnrayon waarop alle informatie terug te vinden is:

www.turnrayonzw.nl.

Met vriendelijke groeten,

Rayoncommissie Zaanstreek/Waterland.

2. Algemeen.

2.1. Uitgangspunten van het Rayon.

Het organiseren van ontmoetingen en wedstrijden is een taak van alle verenigingen, die aangesloten zijn bij het Rayon. **Iedere vereniging, die gebruik wil maken van de geboden mogelijkheden, zal in verhouding (deelnemers en gebruik) tot andere verenigingen een ongeveer gelijke bijdrage moeten leveren.**

Onder bijdrage kan worden verstaan het organiseren of mee organiseren van activiteiten, het leveren van commissieleden, juryleden, wedstrijdverantwoordelijken, e.d.

De Rayoncommissie heeft een spilfunctie, d.w.z. het horen en zien van mogelijkheden en moeilijkheden en ervoor zorgen dat de nodige stappen worden genomen.

2.2. Taken van de commissie.

Voorzitter:

- leiden van de Rayonvergaderingen
- volgen van de gemaakte afspraken
- opvangen en bespreekbaar maken van signalen
- vertegenwoordigen van het Rayon inzake de algemene zaken

Secretariaat:

- verslag van de commissievergaderingen en Rayonvergaderingen
- samenstellen jaarverslag
- contactpersoon
- opstellen werkboek
- versturen algemene postzaken (niet wedstrijd zaken)

Penningmeester:

- opstellen begroting
- beheer van de geldmiddelen
- opstellen financieel verslag
- innen inschrijfgelden via incasso door de bond

Jurycoördinator:

- coördinatie juryzaken
- vertegenwoordigen Rayon inzake juryzaken (vergadering 1/2x per jaar)
- verantwoordelijk voor de juryindeling voor alle wedstrijden van het Rayon (ca. 2 avonden per wedstrijd + in de week voor de wedstrijd e-mail en eventuele verschuivingen verwerken)
- verantwoordelijk voor het doorgeven van juryleden voor de doorstroom Regiowedstrijden
- vragen beantwoorden van juryleden en op de hoogte van houden eventuele bijscholingen
- lijst bijhouden van actieve juryleden per vereniging

Technische leden Wedstrijdzaken:

- coördinatie technische zaken (in de gaten houden KNGU-zaken, oefenstof, evt. organisatie infodag)
- vertegenwoordigen Rayon inzake technische zaken (naar Regiovergaderingen)
- opstellen werkprogramma en regelen / vastleggen zalen
- maken van de wedstrijdingeling voor alle wedstrijden van het Rayon
- coördinatie voor alle wedstrijden van het Rayon
- bepalen en doorgeven van deelnemers naar Regiowedstrijden (dames)
- contactpersoon voor Regiowedstrijden (doorgeven doorstromers, regelen vervangers)
- bestellen van prijzen
- maken van telprogramma's.

2.3. Overlegstructuur.

Twee keer per jaar wordt er een Algemene Rayonvergadering georganiseerd. Tijdens deze vergaderingen worden de verplichte onderwerpen van de algemene vergadering besproken. Op de vergadering in het begin van het jaar wordt het werkprogramma doorgenomen en de wedstrijden onder de verenigingen verdeeld. Tijdens de vergaderingen kunnen altijd onderwerpen besproken worden, die van algemeen belang zijn. Direct voor de start van het seizoen is er een vergadering om de laatste details te bespreken.

- maart: Voorjaarsvergadering. Een algemene vergadering + werkprogramma
- september: Najaarsvergadering. Aan het begin van het seizoen. Vastleggen organisatie

Op deze vergaderingen wordt van **elke** vereniging minimaal één beslissingsbevoegd bestuurslid verwacht, om ons te steunen in het uitgezette beleid. Zonder boven genoemde is de mogelijkheid er, dat er voor uw vereniging een verplichting wordt afgesproken.

Voorstellen / aanmeldingen / bezwaren van verenigingen kunnen ten alle tijden ingediend worden bij secretariaat@turnrayonZW.nl. De Rayoncommissie zal dit behandelen als ingekomen stuk binnen de Commissievergadering. Indien de Rayoncommissie er niet uitkomt, zal deze behandeld worden op de Voor- of Najaarsvergadering.

2.4. Informatie.

De Rayoncommissie zorgt er jaarlijks voor dat de verenigingen voldoende informatie ontvangen in de vorm van een werkboek. Dit miniboekwerkje wordt bij voorkeur elektronisch aangeleverd per E-mail of op aanvraag op papier of USB-stick. Deze is ook terug te vinden op onze website. Dit werkboek bevat de volgende informatie;

- Een algemeen gedeelte waarin de werkwijze van de Rayoncommissie wordt uitgelegd.
- Een overzicht van de geplande Rayon-activiteiten aangevuld met de KNGU-activiteiten.
- Een beschrijving van de activiteiten en de wijze waarop men zich kan inschrijven.
- Een adressenlijst van alle aangesloten verenigingen en de Rayoncommissie.

2.5. Algemene bepalingen.

Het Rayon Zaanstreek Waterland is op zich gehouden aan de algemene bepalingen van de KNGU (Mid-West). Tevens is het Rayon gehouden aan de bepalingen van de diverse "Technische Commissies", zeker bij wedstrijden die onder de verantwoordelijkheid van deze commissies zelf vallen.

Voor evenementen / wedstrijden op Rayonniveau gelden onderstaande regels en richtlijnen;

De wedstrijdindeling wordt uiterlijk 2 weken voor de wedstrijddag verzonden en verenigingen kunnen binnen 3 dagen aangeven wat er mogelijk niet goed is vermeld. Daarna is er geen mogelijkheid meer om te wijzigen of nog aan te vullen.

2.6. Inschrijvingen.

Alle inschrijvingen worden via het KNGU-loket gedaan.

De aanmelding van de juryleden dient gelijktijdig worden gedaan met de aanmelding van de deelnemers. De opgave van de juryleden gebeurt **niet via het KNGU-loket**, maar bij de Rayoncoördinator via **juryzaken@turnrayonZW.nl of wedstrijd zakenTH@turnrayonzw.nl**. Het aantal benodigde juryleden is afhankelijk van het aantal wedstrijd rondes en het aantal inschrijvingen. Dit is dus pas te berekenen na sluiting van de inschrijving. Het officiële aantal te leveren juryleden geven wij zo snel mogelijk na sluiting van de inschrijving door aan de jurycoördinatoren. Dit aantal blijft voor de drie competitiewedstrijden hetzelfde. Voor de recreatiewedstrijden kan dit verschillen, op basis van de inschrijvingen.

Bij de inschrijving moeten de individuele personen ingevoerd worden in het KNGU-loket, per divisie of niveau. Het gehele seizoen dient de turn(st)er in hetzelfde niveau uit te komen (dit geldt niet voor onze Recreatiewedstrijden, Toestelkampioenschappen en de wedstrijd Ringzwaaien).

Dames; Voor ALLE wedstrijden moet men zich inschrijven bij **het KNGU-loket**. U dient daar **goed** aan te geven voor welke wedstrijden ingeschreven wordt (Rayon/Regio) !

De Regioproductgroep organiseert voor de ere, 1^e t/m 3^e divisie wedstrijden. Het Rayon organiseert een Competitie (3 wedstrijden) voor de 4^e, 5^e, 6^e en 7^e (alleen junioren/senioren keuze) divisie en voor D1, D2 en D3 (i.v.m. doorstroming naar de Regio). Voor de overige turnsters worden Recreatiewedstrijden door het Rayon georganiseerd.

Heren; Voor ALLE wedstrijden moet men zich inschrijven bij **het KNGU-loket**. U dient daar **goed** aan te geven voor welke wedstrijden ingeschreven wordt (Rayon/Regio) !

De Regio organiseert voor de ere, 1^e t/m 6^e divisie wedstrijden. Het Rayon organiseert een Competitie (3 wedstrijden) voor de 3^e t/m 8^e divisie (zie schema). Zij hebben geen doorstromingsmogelijkheden n.a.v. de Competitie. Voor de lagere niveaus worden Recreatiewedstrijden door het Rayon georganiseerd. U kunt voor Regiowedstrijden apart direct inschrijven bij het KNGU-Loket.

Wedstrijdzaken haalt de inschrijvingen rechtstreeks uit het loket. Bij vragen over het KNGU-loket kunt u ook mailen naar Angelique Kramer (kramer@kngu.nl). Zij werkt voor district Mid-West.

Bij vragen naar aanleiding van bovenstaande, kunt u altijd Bob bellen die bereikbaar is avonds na 20.00 uur en tot 23.00 uur. 075-771 7218 of 06-48 12 62 62 . Of mailen naar wedstrijdzaken@turnrayonZW.nl.

2.7. Inschrijfgeld en entree.

Voor alle Rayonactiviteiten wordt inschrijfgeld gevraagd. Deze kosten zijn vermeld in het overzicht van de activiteiten. De hoogte van de inschrijfgelden worden bepaald door de vergadering van het Rayon. Voor de overige (Regio/District) wedstrijden wordt dit door het District bepaald. De kosten worden automatisch afgeschreven via een doorlopende machtiging aan de KNGU.

Bij elke Competitie/recreatiewedstrijd betaalt het publiek entree. De hoogte van deze bedragen worden in het overzicht vermeld en jaarlijks vastgesteld in de Rayonvergadering.

Er zijn twee tarieven;

- Kinderen 4 t/m 12 jaar en 65+
- Personen 13 jaar en ouder.

2.8. Deelname, Niveau en Leeftijd.

Voor alle wedstrijden geldt, dat de deelnemers/sters lid moeten zijn van de KNGU en slechts uit mogen komen voor één vereniging per discipline. Na inschrijving worden de deelnemers/sters ingedeeld in niveau en leeftijdscategorieën.

Voor de **Dames** is een promotie-degradatie regeling van kracht, die u kunt vinden op onze Rayon-site.

Voor de **Heren** geldt binnen ons Rayon, dat de Rayonkampioen moet promoveren (indien er meer dan 6 deelnemers waren). De laatst geëindigde turner mag degraderen.

De behaalde resultaten op Landelijke c.q. Regio/District wedstrijden gelden voor de Rayonwedstrijden.

Let goed op of voor jouw turn(st)ers een bepaalde promotie-degradatie regeling geldt ! Het geldt ook voor de recreatieve turn(st)ers !

Het Rayon maakt dit seizoen weer een bestand gemaakt n.a.v. de P/D-regeling met de turn(st)ers van afgelopen seizoen. Deze wordt naar de verenigingen toegezonden en op de website geplaatst.

Categorieën

Voor het seizoen 2016/2017 gelden de volgende categorieën:

Meisjes/Dames

Kabouter	geboren 2011
Pré-instap 1	geboren 2010
Pré-instap 2	geboren 2009
Instap	geboren 2008
Pupil 1	geboren 2007
Pupil 2	geboren 2006
Jeugd 1	geboren 2005
Jeugd 2	geboren 2004
Junior	geboren 2002 + 2003
Senior	geboren 2001 en eerder.

Jongens/Heren

Benjamin	geboren 2010 + 2009
Instap	geboren 2008 + 2007
Pupil	geboren 2006 + 2005
Jeugd	geboren 2004 + 2003
Junior 1	geboren 2002 + 2001
Junior 2	geboren 2000 + 1999
Senior	geboren 1998 en eerder

Rayon Zaanstreek Waterland organiseert Competitiewedstrijden vanaf geboortjaar 2009 en eerder (zowel jongens als meisjes). Bij de Recreatieve wedstrijden mogen ook deelnemers van geboortjaar 2010 meedoen.

2.9. Beoordeling.

Bij elke wedstrijd wordt er gejureerd volgens de laatste normen van de KNGU door gebrevetteerde juryleden. De juryleden dienen zorg te dragen dat hun brevet niet verloopt door regelmatig naar cursussen en bijscholingen te gaan die door de KNGU worden gehouden.

Binnen het rayon werken wij met gesloten jurering. Wanneer er bezwaar is tegen een score van een turn(st)er, kan de betreffende leiding dit schriftelijk melden bij de hoofdjury. Er wordt achteraf **geen** gebruik gemaakt van foto- of videobeelden om de score eventueel aan te passen.

2.10. Muziek.

De muziek voor de *verplichte oefenstof* wordt geleverd door de Rayoncommissie Zaanstreek/Waterland. De muziek voor de *keuze oefenstof* van de turnsters voor de vrije oefening, moet voor elke turnster apart op een CD worden aangeleverd. **De muziek mag dus niet nogmaals gebruikt worden voor een andere deelnemster (deze moet dan zonder muziek haar oefening doen).** Zorg voor de aanwezigheid van een back-up bestand (extra cd, maar kan ook een USB-stick met MP3-bestand zijn (bij Rayonwedstrijden) Op de USB-stick moet slechts 1 nummer staan).

De CD moet voorzien zijn van naam, wedstrijdnummer en naam van de vereniging.

De organisatie van een wedstrijd verzorgt het afdraaien van de muziek. Na afloop van de wedstrijd kunt u de CD's weer terug in ontvangst nemen/ophalen.

2.11. Prijzen.

Bij deelname van 1,2,3 personen, resp. groepen	1 prijs
Bij deelname van 4,5 personen, resp. groepen	2 prijzen
Bij deelname van 6 of meer personen, resp. groepen	3 prijzen

Indien er in een categorie erg veel deelname is kan ervoor gekozen worden om 4 of 5 prijzen uit te reiken.

Hiervoor hanteren wij **binnen het Rayon** de volgende regel;

Bij deelname van 11 t/m 20 personen, resp. groepen	4 prijzen
Bij deelname 21 en meer personen, resp. groepen	5 prijzen

Bij een grote deelname per categorie (meer dan 30 personen), probeert de Rayoncommissie tijdens de Rayonwedstrijden de groep in 2-en te splitsen.

2.12. Geschillen en extra bepalingen.

Voor zover dit reglement niet volledig is, beslist Wedstrijdzaken van het Rayon of diens vertegenwoordiger ter plaatse. Beroep tegen deze beslissing is alleen mogelijk op de eerst daarop volgende Algemene Rayonvergadering, waar de aanwezige verenigingen het eindoordeel uit zullen spreken.

De Rayoncommissie behoudt zich het recht voor om zo nodig af te wijken van de in dit werkboek opgenomen bepalingen. Eventuele veranderingen worden voor de inschrijfdatum ter kennis gebracht aan de verenigingen. Dit mits de gegevens ons ter beschikking staan.

Bij te geringe deelname is de Rayoncommissie gemachtigd categorieën of niveaus samen te voegen of een wedstrijd te annuleren.

3.3. Vakanties.

Vakanties 2016-2017

29-8-2016	Zomervakantie einde (VO)
15-10-2016 tot 23-10-2016	Herfstvakantie
24-12-2016 tot 8-1-2017	Kerstvakantie
18-2-2017 tot 26-2-2017	Voorjaarsvakantie
14-4-2017	Goede vrijdag
16-4-2017 en 17-4-2017	Pasen
22-4-2017 tot 30-4-2017	Meivakantie
25-5-2017	Hemelvaart
4-6-2017 en 5-6-2017	Pinksteren
22-7-2017 tot 3-9-2017	Zomervakantie

Wij (de Rayoncommissie) streven er naar, om zo min mogelijk wedstrijden c.q. activiteiten tijdens de schoolvakanties plaats te laten vinden.

3.4. Aanmelding Juryleden.

Om de organisatie van wedstrijden goed te kunnen laten verlopen, zijn wij helaas genoodzaakt maatregelen te nemen t.a.v. het leveren van juryleden.

De jurycoördinator van rayon Zaanstreek/Waterland wordt verder aangeduid als "rayoncoördinator".

De jurycoördinatoren bij de verenigingen zullen verder aangeduid worden als "verenigingscoördinator".

Aanmelding Juryleden:

- Wanneer de verenigingen via het loket de turn(st)ers inschrijven voor de competitiewedstrijden / recreatiewedstrijden, dient de verenigingscoördinator ook een e-mail te sturen naar de rayoncoördinator (juryzaken@turnrayonZW.nl) met daarin de namen van de juryleden die bij deze wedstrijden zullen gaan jureren voor hun vereniging.
- **Het aantal juryplekken is geheel afhankelijk van het aantal inschrijvingen en aantal wedstrijden op 1 dag** ("verdeelsleutel" naar gebruik). Het werkelijk benodigde aantal te vullen juryplekken zal de rayoncoördinator zo spoedig mogelijk na de sluiting van inschrijving aan de verenigingscoördinatoren doorgeven. Zij zorgen er vervolgens voor dat hun juryleden hierover geïnformeerd en ingedeeld worden en koppelen dit weer terug naar de rayoncoördinator. Hiervoor zal het rayon een formulier beschikbaar stellen, voor alle competitiewedstrijden, waarop deze namen doorgegeven kunnen worden en tevens de dag in het wedstrijdweekend (zaterdag of zondag) waarop het jurylid wil/kan jureren. Wij verwachten dan ook dat juryleden die dag vrijhouden in hun agenda.
Voor de recreatiewedstrijden wordt dit per wedstrijd gedaan.
- Een jurylid is in principe 2 rondes inzetbaar (= 2 juryplekken). Indien een jurylid maar 1 wedstrijdronde wil/kan jureren, dan moet de eigen vereniging zelf een ander regelen (er wordt hiervoor maar 1x reiskosten uitbetaald). Bij een even aantal wedstrijden op een dag, is het streven elk jurylid 2 rondes te

laten jureren, om het indelen van de juryleden niet te ingewikkeld te maken. Bij een oneven aantal (korte) wedstrijden zou het fijn zijn als een jurylid 3 rondes kan jureren.

- De organisatie van de wedstrijd zorgt voor het uitbetalen van de gemaakte reiskosten van de juryleden. **Dit is met een maximum van 40 km enkele reis.** De vergoeding bedraagt € 0.20 per km. Schaduwjuryleden krijgen geen reiskostenvergoeding (is scholing), het reserve-jurylid en het jury d'appel wel. Wij vragen jullie om zoveel mogelijk samen / mee te reizen i.v.m. reiskosten-besparing.
- Wanneer juryleden **niet** kunnen jureren bij een bepaalde wedstrijd, dient dit ook doorgegeven te worden aan de verenigingscoördinator. Op onvoorziene zaken kan later in het seizoen nog ingespeeld worden, maar dit graag uiterlijk 2 weken vóór de betreffende wedstrijd doorgeven aan de rayoncoördinator.

Werkwijze jurycoördinatoren:

- Wanneer de rayoncoördinator de juryindeling voor een wedstrijd niet rond krijgt, zal zij de verenigingscoördinatoren benaderen om te zoeken naar een oplossing.
- Wanneer er een jurylid uitvalt, dient deze dit te melden bij de verenigingscoördinator van de vereniging waar hij/zij voor jureert. Vervolgens dient de verenigingscoördinator te zorgen voor vervanging. De verenigingscoördinator geeft dit dan weer door aan de rayoncoördinator. Wanneer het jurylid binnen 1 week voor de wedstrijd uitvalt, dient de verenigingscoördinator de rayoncoördinator direct op de hoogte te stellen, zodat zij wellicht een reserve kan inzetten.
- Op de wedstrijdvloer worden er tussen de rayoncoördinator en de juryleden, **geen** afspraken gemaakt omtrent het jureren. Deze worden altijd via de verenigingscoördinator besproken.

Uitzondering hierop is; als er op de wedstrijddag zelf afzeggingen zijn. Dan kan het zo zijn dat een jurylid gevraagd wordt om langer te blijven (indien het reserve-jurylid ook al ingezet is).

- Zijn er vragen/opmerkingen van juryleden, dan worden deze via de verenigingscoördinator naar de rayoncoördinator doorgespeeld.
- Zijn er bijscholingen voor juryleden, dan worden deze via de rayoncoördinator aan de verenigingscoördinatoren doorgegeven, zodat hij/zij de juryleden van de vereniging op de hoogte kan stellen.
- Wanneer de rayoncoördinator een vraag uit heeft staan bij de verenigingscoördinator, zal deze altijd een uiterste datum vermelden waarop zij antwoord verwacht te hebben.
- **Alle communicatie m.b.t. het jureren verloopt tussen de rayoncoördinator en de verenigingscoördinator.** Uitzonderingen hierop zijn:
 - Wanneer de juryindeling voor de wedstrijden bekend is, wordt deze zowel naar de verenigingscoördinatoren als naar de juryleden zelf verstuurd.
 - Wanneer er naar aanleiding van een wedstrijd een gerichte vraag is aan het betreffende jurylid omtrent het gegeven cijfer.
 - Wanneer er binnen de gevraagde termijn niet gereageerd wordt door de verenigingscoördinator (namen van de juryleden doorgeven uiterlijk 2 weken vóór de betreffende wedstrijd!), zal de voorzitter, of een ander aangewezen persoon, van de rayoncommissie zich tot het bestuur van de betreffende vereniging richten.

- Wanneer de verenigingscoördinator merkt dat de communicatie niet naar tevredenheid verloopt, neemt hij/zij contact op met de voorzitter van het rayon voorzitter@tunrrayonZW.nl

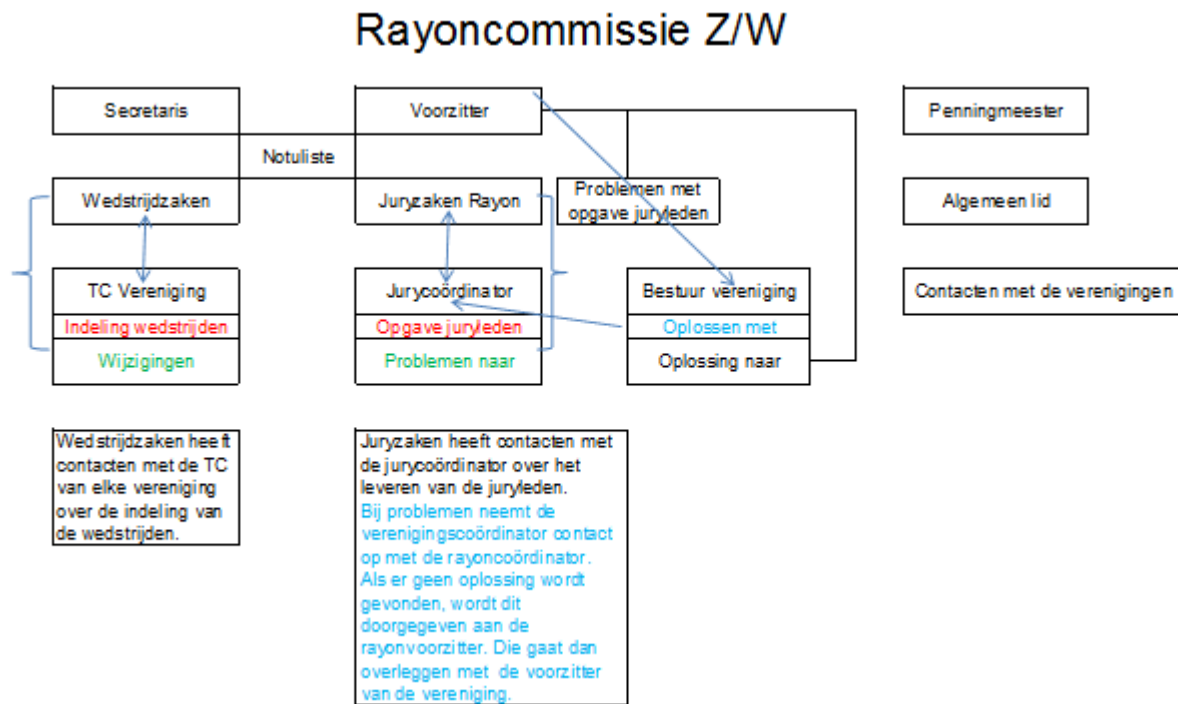

Figuur: Organogram Rayoncommissie Zaanstreek/Waterland

Leveren van juryleden bij de Doorstroom-wedstrijden (Regio/District):

- Aan het begin van het seizoen (najaarsvergadering) wordt ook bekend gemaakt welke vereniging voor welke doorstroomwedstrijd juryleden moet leveren ("verdeelsleutel" naar gebruik van afgelopen seizoen). De verenigingscoördinatoren dienen de namen van deze juryleden **uiterlijk 1 december** van het betreffende wedstrijdseizoen door te geven aan de rayoncoördinator.
- Let op: Hiervoor worden veelal juryleden met een TD2 brevet gevraagd. Wanneer de vereniging over onvoldoende juryleden met het juiste brevet beschikt, dient zij zelf voor juryleden met het juiste brevet te zorgen. Dit kan bijvoorbeeld een jurylid van een andere vereniging zijn, of een jurylid van buiten het rayon.
- Verenigingen kunnen onderling ruilen met elkaar (wel de namen doorgeven aan de rayoncoördinator!).
- Een lijst met e-mailadressen van alle verenigingscoördinatoren is op te vragen bij de rayoncoördinator.
- Het leveren van juryleden voor doorstroomwedstrijden is dus **niet** afhankelijk van het aantal doorstromers dat een vereniging heeft. Het wel of niet laten doorstromen van turnster(s) is **niet** van invloed.

Het **niet** leveren van een jurylid, is daarentegen van invloed op alle verenigingen, want alle turnsters van rayon Zaanstreek/Waterland doen dan buiten mededinging mee.

4. Activiteiten.

4.1. Vergaderingen.

De voor- en najaarsvergaderingen worden georganiseerd door de Rayoncommissie en vinden plaats in de sportkantine van K.& V. te Zaandam.

In beide vergaderingen worden alle verenigingen verwacht aanwezig te zijn en er kunnen zaken aan de orde worden gesteld met de daarbij behorende consequenties.

Op deze vergaderingen wordt van **elke** vereniging minimaal één beslissingsbevoegd bestuurslid verwacht, om ons te steunen in het uitgezette beleid. Zonder boven genoemde is de mogelijkheid er, dat er voor uw vereniging een verplichting wordt afgesproken.

Op de *Voorjaarsvergadering* worden de bekende zaken als Jaarverslag, Financieel verslag, de Begroting e.d. op de agenda behandeld, en wordt het afgelopen wedstrijdseizoen geëvalueerd.

Op de *Najaarsvergadering* worden alle punten nog eens doorgesproken. De inschrijfgelden worden behandeld aan de hand van het financieel overzicht van het afgelopen seizoen en vastgesteld. Er worden "de puntjes op de i" gezet voor het komende wedstrijdseizoen (technische zaken) en de wedstrijden voor het komend seizoen worden verdeeld onder de verenigingen. Daarom zou het handig zijn als ook op deze vergadering minimaal één technische leiding van de vereniging aanwezig is.

4.2 Recreatie wedstrijden.

Deelname

De recreatiewedstrijden worden georganiseerd voor individuele turnsters en turners. Deelname aan deze wedstrijden is alleen mogelijk voor die verenigingsleden die NIET uitkomen in de Competitie.

Dames; Dit zijn individuele wedstrijden voor turnsters geboren in 2010 en eerder.

Door Rayon Z/W is er nieuwe oefenstof gemaakt. Deze turnen wij op deze wedstrijden. Er is een Recreatie Verplichte oefenstof (RV) voor de Pre-Instap/Instap/Pupil en een Recreatieve Keuze oefenstof (RK) voor de Jeugd/Junioren/Senioren. **De oefenstof is op te vragen bij wedstrijdzaken@turnrayonzw.nl** en is ook te vinden op de website: www.turnrayonzw.nl

Heren; Dit zijn individuele wedstrijden voor turners geboren in 2010 en eerder. Wij turnen op de wedstrijden met de oefenstof van niveau 11 t/m niveau 15 (versie NTS 2013).

Zodra de inschrijvingen bekend en verwerkt zijn, worden de verenigingen ingedeeld.

Bij te geringe deelname is de Rayoncommissie gemachtigd categorieën of niveaus samen te voegen.

Er worden 2 of 3 wedstrijden gehouden. Na elke wedstrijd wordt een eindklassement (puntenaantal) opgemaakt.

Inschrijving is mogelijk op onderstaande niveaus (zie schema).

Categorieën

Voor het seizoen 2016/2017 gelden de volgende categorieën:

<u>Dames</u>	RECREATIE		
Pré-instap 1	geboren 2010	RV	
Pré-instap 2	geboren 2009	RV	
Instap	geboren 2008	RV	
Pupil 1	geboren 2007	RV	
Pupil 2	geboren 2006	RV	
Jeugd 1	geboren 2005		RK
Jeugd 2	geboren 2004		RK
Junior	geboren 2003 + 2002		RK
Senior	geboren 2001 en eerder		RK

<u>Heren</u>	RECREATIE						
Benjamin	geboren 2010+2009	V10	V11	V12	V13	V14	V15
Instap	geboren 2008+2007	V10	V11	V12	V13	V14	V15
Pupil	geboren 2006+2005	V10	V11	V12	V13	V14	V15
Jeugd	geboren 2004+2003	V10	V11	V12	V13	V14	V15
Junior 1	geboren 2002+2001	V10	V11	V12	V13	V14	V15
Junior 2	geboren 2000+1999	V10	V11	V12	V13	V14	V15
Senior	geboren 1998 en eerder	V10	V11	V12	V13	V14	V15

Inschrijving

ALLE inschrijvingen moeten via het KNGU-loket !!!

Wedstrijdzaken haalt de inschrijvingen rechtstreeks uit het loket.

Bij de inschrijving moeten de individuele personen bij de juiste categorie ingevoerd worden.

Per wedstrijd moet apart worden ingeschreven, hierdoor mag je ook verschillen van niveau.

Bij weinig inschrijvingen in bepaalde categorieën zullen deze worden samengevoegd.

De aanmelding van de juryleden dient gelijktijdig te worden gedaan met de aanmelding van de deelnemers. Zie regels 3.4.. **De gegevens van de juryleden dient de vereniging te sturen naar juryzaken@turnrayonZW.nl. Voor de heren gebeurt dit naar: wedstrijdzakenTH@turnrayonZW.nl. Dit gebeurt dus niet via het KNGU-Loket.**

Kosten

De kosten voor de recreatiewedstrijd bedragen **€ 7,50** per persoon per wedstrijd voor de dames.

De kosten voor de recreatiewedstrijd bedragen **€ 10,00** per persoon per wedstrijd voor de heren.

Bij elke recreatiewedstrijd betaalt het publiek entree. Deze bedraagt € 1,50 voor volwassenen en € 1,00 euro voor kinderen tot en met 12 jaar en 65+.

Organisatie

De verenigingen worden bij de organisatie van de competitiewedstrijden begeleid door de wedstrijdcoördinator van het Rayon.

De uitslagen van de wedstrijden dienen tijdens de wedstrijden in het computerprogramma van het Rayon worden ingevoerd, waarna de uitslag wordt berekend en bekend mag worden gemaakt (WEL OPSLAAN !!!).

De jurybriefjes worden in de uitslag gevouwen en worden daarna nog 2 weken bewaard voor het beantwoorden van vragen.

Computer, uitslagen en de officiële jurybriefjes dienen zo spoedig mogelijk weer in het bezit van de coördinator te worden gegeven.

Alleen de rayoncommissie stuurt de uitslagen naar de verenigingen. Ook zijn deze terug te vinden op onze website: www.turnrayonzw.nl.

Beoordeling

Iedere vereniging, die deelneemt, levert ten minste 1 jurylid (voor de gehele dag) en bij veel inschrijvingen zoveel meer als bepaald wordt door de Rayoncoördinator. De juryleden dienen op de hoogte te zijn van de laatste reglementen en in het bezit te zijn van de oefenstof.

Voor een goed verloop:

- Zorg dat de kinderen op tijd aanwezig zijn!!
- Op de wedstrijdvloer mogen zich uitsluitend bevinden: deelne(e)m(st)ers met hun leid(st)er, juryleden en wedstrijdleiding. Alle andere aanwezigen dienen plaats te nemen op de tribune.
- Tijdens de wedstrijd mag er niet door de zaal worden gelopen.
- Deelne(e)m(st)ers mogen de wedstrijdvloer betreden op aanwijzing van de wedstrijdleiding.
- Zorg dat de kinderen en hun leiding weten, met wie en in welke groep ze zitten en op welk toestel zij beginnen.
- Het is aan te bevelen om de hulpleiding 1 of meer lessen bij te laten wonen, zodat niemand vreemd tegenover de oefenstof staat en men weet waar men moet helpen.
- Het wisselen van toestel gebeurt op teken van de wedstrijdleiding en op muziek (ook af- en aanmelden bij de jurytafels)

4.3 Competitie.

Deelname

Dames; Dit zijn individuele wedstrijden voor alle leeftijden **4^{de} t/m 6^{de} divisie (7^e div. keuze junior/senior) en D1, D2 en D3**. De eerste 2 wedstrijden tellen voor doorstroming naar de Regio. Hierbij telt het beste plaatsingscijfer van deze 2 wedstrijden. Bij een gelijk aantal, stromen beiden door. De meisjes/dames van de lagere niveaus kunnen uitkomen op de Recreatie wedstrijden.

Heren; Dit zijn individuele wedstrijden voor alle leeftijden vanaf de 3^{de} divisie t/m niveau 13 (zie schema).

Zodra de inschrijvingen bekend en verwerkt zijn, worden de verenigingen ingedeeld in de Competitie.

Deze indeling blijft voor alle drie de wedstrijden gelden.

Bij te geringe deelname is de Rayoncommissie gemachtigd categorieën of niveaus samen te voegen.

Er worden 3 competitieronden gehouden. Na drie wedstrijden wordt een eindklassement (punteaantal) opgemaakt. Dit is de uiteindelijke Rayonkampioen.

Inschrijving

Alle inschrijvingen moeten via het KNGU-loket.

Wedstrijdzaken haalt de inschrijvingen rechtstreeks uit het loket.

Het gehele seizoen dient de turn(st)er in hetzelfde niveau uit te komen.

Dames: Doorstroming geldt alleen voor de leeftijdscategorie Instap en ouder.

Heren; Zij hebben geen doorstromingsmogelijkheden n.a.v. de competitie. U kunt voor Regiowedstrijden van TCTH inschrijven bij het KNGU-loket.

De aanmelding van de juryleden dient gelijktijdig te worden gedaan met de aanmelding van de deelnemers. Zie regels 3.4.. **De gegevens van de juryleden dient de vereniging te sturen naar juryzaken@turnrayonZW.nl ! Voor de heren gebeurt dit naar: wedstrijdzakenTH@turnrayonZW.nl. Dit gebeurt dus niet via het KNGU-Loket.**

Werkboek Rayon Zaanstreek-Waterland 2016-2017

Categorieën

Voor het seizoen 2016/2017 gelden de volgende categorieën:

NB: De **rood gekleurde** niveaus organiseren wij niet!

Dames	COMPETITIE	Ere	1 ^e div	2 ^e div	3 ^e div	4 ^e div	5 ^e div	6 ^e div	7 ^e div
Pré-instap 2	geboren 2009			N2	N2	D1	D2	xxx	xxx
Instap	geboren 2008	N1	N1	N2	N2	D1	D2	xxx	xxx
Pupil 1	geboren 2007	N1	N1	N2	N3	D1	D2	D3	xxx
Pupil 2	geboren 2006	N1	N1	N2	N3	D1	D2	D3	xxx
Jeugd 1	geboren 2005	N1	N2	N3	N4	D1	D2	D3	xxx
Jeugd 2	geboren 2004	FIG	C	D	E	F	G	H	xxx
Junior	geboren 2003 + 2002	FIG	B	C	D	E	F	G	H
Senior	geboren 2001 en eerder	FIG	A	B	C	D	E	F	G

➤ **Let op! De oefenstof van de Pré-Instap 2 is hetzelfde als die van de Instap!**

Heren	COMPETITIE	Ere	1 ^e div	2 ^e div	3 ^e div	4 ^e div	5 ^e div	6 ^e div	
Benjamin	geboren 2009	V10	V11	V12	V13	V14	V15		
Instap	geboren 2008+2007	V8	V9	V10	V11	V12	V13	V14	
Pupil	geboren 2006+2005	V6	V7	V8	V9	V10	V11	V12	
Jeugd V	geboren 2004						V10	V11	
Jeugd K	geboren 2004+2003		K6	K7	K8	K9	V10		
Junior 1	geboren 2002+2001		K5	K6	K7	K8	K9		
Junior 2	geboren 2000+1999		K4	K5	K6	K7	K8	K9	
Senior	geboren 1998 en eerder		K3	K4	K5	K6	K7	K8	K9

➤ **Let op! PGTH biedt t/m 6^e div aan** – zij bieden niet elk niveau bij elke categorie aan; kijk in hun werkboek voor de juiste divisies/niveaus. **Rayon Z/W** biedt toegevoegde niveaus aan. Doorstromen vanuit de Rayonwedstrijden is **NIET** mogelijk, je moet **ZELF** inschrijven voor Regiowedstrijden.

Kosten

De kosten voor de competitie bedragen **€ 22,50** per persoon voor de dames.

De kosten voor de competitie bedragen **€ 30,00** per persoon voor de heren.

Bij elke competitiewedstrijd betaalt het publiek entree. Deze bedraagt € 1,50 voor volwassenen en € 1,00 euro voor kinderen tot en met 12 jaar en 65+.

Organisatie

De verenigingen worden bij de organisatie van de competitiewedstrijden begeleid door de wedstrijdcoördinator van het Rayon.

De uitslagen van de wedstrijden dienen tijdens de wedstrijden in het computerprogramma van het Rayon worden ingevoerd, waarna de uitslag wordt berekend en bekend mag worden gemaakt (WEL OPSLAAN !!!).

De Jurybriefjes worden in de uitslag gevouwen en worden daarna nog 2 weken bewaard voor het beantwoorden van vragen.

Computer, uitslagen en de officiële jurybriefjes dienen zo spoedig mogelijk weer in het bezit van de coördinator te worden gegeven.

Alleen de rayoncommissie stuurt de uitslagen naar de verenigingen en naar de site van Midwest. Ook zijn deze terug te vinden op de website: www.turnrayonzw.nl.

Beoordeling

Het aantal benodigde juryleden is afhankelijk van het aantal wedstrijdrondes en het aantal inschrijvingen. Dit is dus pas te berekenen na sluiting van de inschrijving. Wij geven het juiste aantal benodigde juryleden zo snel mogelijk na sluiting van de inschrijving door aan de jurycoördinatoren.

De juryleden dienen gebrevetteerd te zijn. De juryleden dienen zorg te dragen dat hun brevet niet is verlopen door regelmatig naar cursussen en bijscholingen te gaan die door de KNGU worden gehouden.

Voor een goed verloop

- Zorg dat de kinderen op tijd aanwezig zijn!!
- Op de wedstrijdvloer mogen zich uitsluitend bevinden: deelne(e)m(st)ers met hun leid(st)er, juryleden en wedstrijdleiding. Alle andere aanwezigen dienen plaats te nemen op de tribune.
- Tijdens de wedstrijd mag er niet door de zaal worden gelopen.
- Deelne(e)m(st)ers mogen de wedstrijdvloer betreden op aanwijzing van de wedstrijdleiding.
- Zorg dat de kinderen en hun leiding weten, met wie en in welke groep ze zitten.
- Het wisselen van toestel gebeurt op teken van de wedstrijdleiding.

Doorstroming naar vervolg wedstrijden (PGTD)

Aan de hand van de inschrijvingen wordt door de PGTD bepaald hoeveel deelnemers er door mogen stromen naar de eerste Regionale wedstrijd.

Zodra wij weten wie er door mogen stromen (aan de hand van het klassement van de eerste 2 competitiewedstrijden), wordt er een bestand gemaakt en verzonden naar alle verenigingen, die daar evt. nog op kunnen reageren. Wij zullen proberen om gelijk vervangers te regelen.

Tot 2 weken VOOR deze wedstrijd, kan er nog een wijziging aangebracht worden. Na deze datum staan de opgaven vast en zal er dus wel deelnemersbijdrage geïncasseerd worden bij afzegging.

4.4 Volleybal. (Zie agenda najaarsvergadering)

<u>Datum</u>	Donderdag 10 maart 2016
<u>Inschrijving</u>	per team (6 spelers, waarvan minimaal 2 dames)
<u>Kosten</u>	€ 30,00 per team (met een minimale inschrijving van 6 teams)
<u>Waar</u>	Sporthal Wormer
<u>Organisatie</u>	in onderling overleg (kampioen van vorig seizoen organiseert.)

Inschrijvingen naar inschrijvingen@turnrayonZW.nl.

WEDSTRIJDREGLEMENT

- De teams dienen ruimschoots voor de aanvang van de wedstrijd aanwezig te zijn.
- Elk team dient uit 6 spelers te bestaan, waarvan minimaal 2 dames.
- Ieder team dient een teller, een scheidsrechter en een scheidsrechtersfluit te verzorgen.
- De scheidsrechter dient het scorebriefje bij de wedstrijdleiding af te halen en op tijd, samen met de teller, bij het desbetreffende veld aanwezig te zijn.
- Elke wedstrijd bestaat uit 1 set van 15 minuten, tussen de wedstrijden dient zo snel mogelijk gewisseld te worden.
- Het einde van de wedstrijden wordt met een centraal geluidssignaal kenbaar gemaakt. De dan gespeelde rally is niet meer van invloed op de puntenstand.
- Per wedstrijd krijgt de winnaar 2 punten, bij gelijke eindstand ontvangen beide teams 1 punt.
- Bij een gelijk puntentotaal in de voorronde bepaalt het scoresaldo de hogere plaats in de poule.
- Bij een gelijk puntentotaal en een gelijk scoresaldo wordt er geloot.
- De plaatsing in de finale is afhankelijk van de eindrangschikking in de voorronde.
- Een speler serveert maximaal 3 keer achter elkaar. Blijft de opslag in het team, dan moet er doorgedraaid worden en serveert de volgende speler.
- Er mag niet hard worden gesmasht.
- Er moet onderhands worden geserveerd.
- Verder zullen de normale spelregels, zoals door de NeVoBo gehanteerd voor een recreantencompetitie, van toepassing zijn.
- De beslissingen van de scheidsrechters zijn tijdens de wedstrijd bindend.
- De speelvelden mogen onder geen beding met buitenschoeisel of sportschoenen met zwarte zolen worden betreden.
- In gevallen waarin dit wedstrijdreglement niet voorziet, beslist de wedstrijdleiding.

4.5 Toestelkampioenschappen en Pré-Instap Rayon en Regio

Deelname

Dames; Dit is een individuele wedstrijd voor **3^{de} en 4^{de} divisie** niveau. Per toestel valt de titel te verdienen. De turn(st)er met de hoogste score op het toestel per categorie is Toestelkampioen. Afhankelijk van het aantal inschrijvingen kan er een 2e en/of 3e prijs uitgereikt worden.

Bij te geringe deelname is de Rayoncommissie gemachtigd categorieën of niveaus samen te voegen. Tevens wordt er voor de Pré-instap meisjes van het Rayon en de Regio (niveau N2, D1 en D2) ook een wedstrijd gehouden.

Inschrijving

Inschrijvingen moeten via het KNGU-loket !!!

Wedstrijdzaken haalt de inschrijvingen rechtstreeks uit het loket.

Duidelijk aangeven op welk toestel de persoon deelneemt en in welke **categorie en niveau**. De turn(st)er mag deelnemen in een ander niveau/divisie dan in de competitie.

De aanmelding van de juryleden dient gelijktijdig te worden gedaan met de aanmelding van de deelnemers Zie regels 3.4. **De gegevens van de juryleden dient de vereniging te sturen naar juryzaken@turnrayonZW.nl. Dit gebeurt dus niet via het KNGU-Loket.**

Categorieën

Voor het seizoen 2016/2017 gelden de volgende categorieën:

<u>Dames</u>		2 ^e div	3 ^e div	4 ^e div	5 ^e div
Pré-instap 1	geboren 2010	xxx	xxx	D1	D2
Pré-instap 2	geboren 2009	xxx	N2	D1	D2
Instap	geboren 2008	N2	N2	D1	xxx
Pupil 1	geboren 2007	N2	N3	D1	xxx
Pupil 2	geboren 2006	N2	N3	D1	xxx
Jeugd 1	geboren 2005	N3 of D	N4 of E	D1 of F	xxx
Jeugd 2	geboren 2004	D	E	F	xxx
Junior	geboren 2003 + 2002	C	D	E	xxx
Senior	geboren 2001 en eerder	xxx	C	D	xxx

- **Jeugd1 mag ook inschrijven bij Jeugd 2 (ivm met overstap verplicht/keuze-oefenstof). Inschrijven in het loket gewoon bij Jeugd 1 in goede divisie en aangeven van het juiste niveau in Jeugd 2 via een mail naar wedstrijdzaken@turnrayonZW.nl . Bijv. Celine Lenig (GV Turnsterren) is ingeschreven Jeugd 1 –D1, maar doet mee met Jeugd2-F.**

Kosten

De kosten voor deze wedstrijd bedragen € 2,25 euro per deelnemster per toestel..

Voor de Pre-Instappers € 9,00 euro per deelnemster voor de gehele wedstrijd.

Bij de wedstrijd betaalt het publiek entree. Deze bedraagt € 1,50 voor volwassenen en € 1,00 voor kinderen tot en met 12 jaar en 65+.

Organisatie

De verenigingen worden bij de organisatie van de competitiewedstrijden begeleid door de wedstrijdcoördinator van het Rayon.

De uitslagen van de wedstrijden dienen tijdens de wedstrijden in het computerprogramma van het Rayon worden ingevoerd, waarna de uitslag wordt berekend en bekend mag worden gemaakt (WEL OPSLAAN!).

De Jurybriefjes worden in de uitslag gevouwen en worden daarna nog 2 weken bewaard voor het beantwoorden van vragen.

Computer, uitslagen en de officiële jurybriefjes dienen zo spoedig mogelijk weer in het bezit van de coördinator te worden gegeven.

Alleen de rayoncommissie stuurt de uitslagen naar de verenigingen. Ook zijn deze terug te vinden op de website: www.turnrayonzw.nl.

Beoordeling

Het aantal benodigde juryleden is afhankelijk van het aantal wedstrijdrondes en het aantal inschrijvingen. Dit is dus pas te berekenen na sluiting van de inschrijving. Wij geven het juiste aantal benodigde juryleden zo snel mogelijk na sluiting van de inschrijving door aan de jurycoördinatoren. **Verenigingen van buiten ons rayon dienen ook naar rato juryleden te leveren.**

De juryleden dienen gebrevetteerd te zijn. De juryleden dienen zorg te dragen dat hun brevet niet is verlopen door regelmatig naar cursussen en bijscholingen te gaan die door de KNGU worden gehouden.

Voor een goed verloop:

- Zorg dat de kinderen op tijd aanwezig zijn!!
- Op de wedstrijdvloer mogen zich uitsluitend bevinden: deelne(e)m(st)ers met hun leid(st)er, juryleden en wedstrijdleiding. Alle andere aanwezigen dienen plaats te nemen op de tribune.
- Tijdens de wedstrijd mag er niet door de zaal worden gelopen.
- Deelne(e)m(st)ers mogen de wedstrijdvloer betreden op aanwijzing van de wedstrijdleiding.
- Zorg dat de kinderen en hun leiding weten, met wie en in welke groep ze zitten.
- Het wisselen van toestel gebeurt op teken van de wedstrijdleiding.

4.6 Wedstrijd Ringenzwaaien.

Deelname

Deze wedstrijd is voor jongens en meisjes in alle leeftijdsklassen.

We maken gebruik van de oefenstof van de KNGU, versie NTS 2004-2008.

Indien u deze niet meer in uw bezit heeft, kunt u deze opvragen bij de Rayoncommissie.

Ook zijn deze te vinden op de website: www.turnrayonzw.nl.

Categorieën

Leeftijdscategorieën voor **Jongens en Meisjes**, seizoen 2016/2017:

Pré-instap 1	geboren 2010
Pré-instap 2	geboren 2009
Instap	geboren 2008
Pupil 1	geboren 2007
Pupil 2	geboren 2006
Jeugd 1	geboren 2005
Jeugd 2	geboren 2004
Junior	geboren 2003 + 2002
Senior	geboren 2001 en eerder

Inschrijving

Inschrijven moet via het formulier welke toegestuurd wordt door Wedstrijdzaken.

Deze zal t.z.t. ook op www.turnrayonzw.nl te vinden zijn.

Bij de inschrijving moeten de individuele personen, met geboortedata en categorie op het formulier ingevuld worden.

Duidelijk aangeven in welke categorie en niveau de persoon deelneemt.

Er mag in een ander niveau ingeschreven worden dan evt. gedaan is in de Competitie, de Recreatie-wedstrijden of Toestelkampioenschap.

>>> Er kan ingeschreven worden in alle niveaus. Indien er niveaus samengevoegd worden, gaat het hoogste niveau van een 10 uit en het lagere van 9.5.

Bij weinig inschrijvingen in bepaalde categorieën zullen deze worden samengevoegd.

De aanmelding van de juryleden dient gelijktijdig te worden gedaan met de aanmelding van de deelnemers. Zie regels 3.4. De gegevens van de juryleden dient de vereniging te sturen naar juryzaken@turnrayonzw.nl. Dit gebeurt dus niet via het KNGU-Loket.

Kosten

De kosten voor deze wedstrijd bedragen € 1,75 per deelnemer en worden via incasso-opdracht geregeld.

Jurering

Iedere vereniging, die deelneemt, levert tenminste 1 jurylid (voor de gehele dag) en bij veel inschrijvingen zoveel meer als bepaald wordt door de coördinator.

4.7 Het Springfestijn (versie augustus 2015)

Deelname

Het springfestijn is een recreatieve wedstrijd voor groepen. Het aantal in te schrijven groepen per vereniging is vrij, evenals de keuze voor 1 of meerdere toestellen.

Een groep bestaat uit 6-11 springers (jongens en/of meisjes), in een van de volgende categorieën:

- Mini's 6-8 jaar
- Pupillen 9-11 jaar
- Turn(st)ers 12 jaar en ouder

Per toestel worden 8 sprongen gemaakt, waarvan 6 door alle groepsleden moeten worden gesprongen en er 2 keuzesprongen zijn. Er moet een opbouw van moeilijkheid in de sprongen zitten.

- **Per groep en per toestel kan men kiezen voor een niveau. Dit graag duidelijk op het inschrijfformulier aangeven !!!**
- **Niveau 3 is echt bedoeld voor de Recreatie-lijn. Kinderen die meer dan 1 uurtje per week turnen, dienen minimaal in niveau 2 of een leeftijdscategorie hoger uit te komen.**

Deelname is mogelijk op de volgende niveaus:

- Niveau 1 minimaal 3B sprongen van de 8 sprongen (mag ook moeilijker, echter dit levert geen hogere uitgangswaarde op dan 3B en 5A sprongen)
- Niveau 2 7A en 1B sprong (6A en 2B mag ook)
- Niveau 3 8A sprongen

Er wordt gesprongen op de volgende toestellen:

- Lange mat minstens 2 beurten synchroon
(De mat mag verlengd worden met twee kleine matjes)
- Minitrampoline 8 sprongen
(Bij de mini's mag de aanloop over een bank)
- Plank met Kast 4 breedte en 4 lengte sprongen
(Bij de mini's plankoline+kast -1 deel, bij de pupillen plank+kast -1 deel, turn(st)ers plank+hele kast)
- Minitramp met Kast 4 breedte en 4 lengte sprongen
(Alleen voor mini's en pupillen. Hele kast. Bij de mini's mag de aanloop over een bank)
- Minitramp met Pegasus 8 sprongen
(Alleen voor turn(st)ers. Hoogte 1,35 m)

Voor aanvang van de wedstrijd op elk onderdeel, wordt er gelegenheid gegeven om in te springen.

Voor het inspringen dient door de leiding van de groep een lijst bij de jury ingeleverd te worden met daarop de te maken sprongen. Hierop graag ook graag aangeven de waarde van de sprong en/of de samenstellingseis.

De 8 wedstrijdssprongen dienen binnen 10 minuten gesprongen te worden.

Tijdens de wedstrijd dient de leiding van de groep bij de landingsmat te staan om zorg te dragen voor een veilige landing.

Inschrijving

Inschrijven moet via het formulier dat toegestuurd wordt door Wedstrijdzaken.

Deze zal t.z.t. ook te vinden zijn op www.turnrayonzw.nl.

LET OP !

- Per groep en per toestel kan men kiezen voor een niveau. Dit graag duidelijk op het inschrijfformulier aangeven !
- Niveau 3 is echt bedoeld voor de Recreatie-lijn. Kinderen die meer dan 1 uurtje per week turnen, dienen minimaal in niveau 2 of een leeftijdscategorie hoger uit te komen.

De aanmelding van de juryleden dient gelijktijdig te worden gedaan met de aanmelding van de deelnemers Zie regels 3.4. **De gegevens van de juryleden dient de vereniging te sturen naar juryzaken@turnrayonZW.nl. Dit gebeurt dus niet via het KNGU-Loket.**

De oefenstof is op te vragen bij wedstrijdzaken@turnrayonZW.nl en terug te vinden op de website: www.turnrayonzw.nl

Kosten

De kosten voor dit festijn bedragen **€ 8.50 per groep per onderdeel.**

Beoordeling

Iedere vereniging, die deelneemt, levert ten minste 1 jurylid en bij veel inschrijvingen zoveel meer als bepaald wordt door de coördinator.

5. Adressen.

5.1. De aangesloten verenigingen.

Gymnastiekvereniging Brinio te Monnickendam	www.brinio-gym.nl
Gymnastiekvereniging De Beukers te Edam	www.debeukers.nl
Gymnastiekvereniging C.C.O. te Zaandam	www.ccozaandam.nl
Gymnastiekvereniging D.E.V. te Oostzaan	www.dev-oostzaan.nl
Gymnet te Purmerend	www.gymnet.nl
Gymnastiekvereniging Hercules Beemster te Middenbeemster	www.herculesbeemster.nl
Gymnastiekvereniging Ilpenstein te Ilpendam	www.ilpenstein.nl
Gymnastiekvereniging Jahn te Westzaan	www.gvjahn.nl
Chr. Gymnastiekvereniging Kracht en Vlugheid te Zaandam	www.krachtenvlugheid.nl
Gymnastiekvereniging Kwiek te Wormer	www.kwiekwormer.dds.nl
Gymnastiekvereniging Lycurgus Hygiëa te Krommenie	www.LH-gymnastiek.nl
Turnvereniging St. Mauritius te Volendam	www.mauritiusvolendam.nl
Gymnastiekvereniging Sparta te Broek in Waterland	www.spartabroekinwaterland.nl
Gymnastiekvereniging Swift te Assendelft	www.gymverenigingswift.nl
Turncademy te Wormer/Purmerend	
Gymnastiekvereniging Wilskracht te Landsmeer	www.wilskrachtlandsmeer.nl
Gymnastiekvereniging Olympia Oosthuizen	www.olympia-oosthuizen.nl
Gymnastiekvereniging HLC Haarlem (alleen heren)	www.sportclubhlc.nl

Rayoncommissieleden.

Rayon Zaanstreek/Waterland

voor bestuurszaken e-mail: voorzitter@turnrayonZW.nl
secretariaat@turnrayonZW.nl
penningmeester@turnrayonZW.nl

voor wedstrijd zaken e-mail: wedstrijdzaken@turnrayonZW.nl
wedstrijdzakenTH@turnrayonZW.nl
juryzaken@turnrayonZW.nl

Website: www.turnrayonzw.nl

Voorzitter

Stefan Probst, Franciscanenstraat 14, 1566 LD, Assendelft.

Vicevoorzitter

Anja Koopman

Secretaris

Vacature (*Wie komt ons versterken op deze plek?*)

Waarnemer Anke de Kruijf tot de overdracht.

Notuliste

Anouschka Rhebok-Winter

Penningmeester/Financiële administratie

Bert van Vuren, Meerkoetstraat 11, 1121 VX, Landsmeer, 020 – 482 5901

2^e Penningmeester Bob Zwaal

Lid Wedstrijdzaken

Bob Zwaal, Koediep 17, 1509 XW, Zaandam, 075 771 7218 of 06 48 12 62 62

Anke de Kruijf, Boukezoom 36, 1541 PA, Koog aan de Zaan, 06 12 67 11 03

Hanny v/d Dobbelsesteen (adviseur), Spaarndamstraat 16, 1507 KB, Zaandam, 075 616 1997

Lid Juryzaken Dames

Esther van de Vooren, Ouverture 15, 1507 TP, Zaandam, 075 612 5545

Lid Wedstrijdzaken Turnen Heren

Astrid Lindström

Alle gegevens van de Rayoncommissieleden staan op de website www.turnrayonzw.nl